華夏導報

中華民國五十七年十月十日創刊　第六三一號

社址：中國文化學院

辦公室：八八六〇八九
編輯部：八八六一四二轉（校刊）

非賣品

發行人：蕭師毅
社長：鄭銘貞
主編：聞新學系
發行：華岡書局

互助會儲蓄券購買甚爲踴躍

各單位所系承購名次公佈

【本報訊】據華岡互助儲蓄會表示：該會所發行的儲蓄券，從六十年十月十五日起至十一月十五日止統計結果，行政單位第一名教務處，第二名訓導處，第三名儲蓄會，第四名圖書館，第五名總務處。研究所第一名哲研所（碩士班），第二名地學研究所（博士班），第三名史學研究所（博士班）。大學部第一名經濟系，第二名家政系，第三名市政系，第四名戲專，第五名戲劇系。詳細情形詳見二版統計表。

該會表示：自本月十六日起，將調整價格，以每十天增加五元計算。

救國團建同區團委會將辦健行活動

【本報訊】據中國青年反共救國團臺北市建同區團務委員會表示，爲激發青年親土愛鄉的思想，讓青年們投身大自然環境中，該會將舉辦健行活動。

此項活動舉辦的時間是十二月四、五日兩天，地點決定在溪頭台大實驗林，參加人數名額一百名，每名費用一百七十元，（包括車費、夜宿、早餐、午餐費用），活動日程及路線是：十一月四日：臺北（下午一時在市議會前集合出發）——臺中（晚餐自理）——溪頭（夜宿）。五日：溪頭（早餐代辦）——參觀實驗林（午餐代辦）——臺中——臺北。

欲參加者即日起可報名，額滿爲止，報名地點：本校學生活動中心或臺北市團委會社工組（敦化北路一三三號）。

華僑聯誼會將辦華岡僑生聲會刊

【本報訊】華岡僑生聯誼會將創辦「華岡僑聲」會刊，凡本校的僑生均可投稿，會刊的內容非常廣泛，如僑居地的風土人情，社會百態，國外文章翻譯等均可，並特闢僑苑及鴻爪專欄，前者以散文、小說，詩歌、漫畫爲主，後者是一些有感而發的小品文。投稿的同學，請在十二月三十一日以前交到僑生輔導中心。

博物館近將展珍貴蝴蝶標本

【本報訊】本校華岡博物館將於最近展出一些珍貴的蝴蝶標本，此等標本是由夏元瑜先生提供，該展出其中以寬尾紅紋鳳蝶爲最珍貴，此外尚有雌雄合體的蝴蝶四種（淺紫白蝶，筋紋淺黃蝶，臺灣白蝶、青擬蛺蝶），及東南亞第一大甲蟲——長臂金龜子等一併展出。

夏元瑜先生表示，以上的蝴蝶做成標本後，將儘快提供同學觀賞。

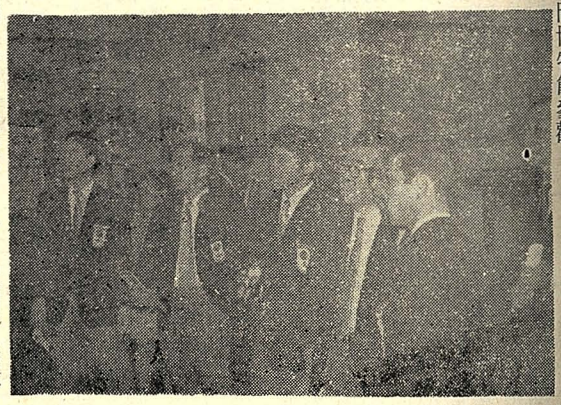

日本宮城縣青年訪問團，光臨本校華岡博物館參觀。

本年預官考選體檢標準略變

【本報訊】本年度預官考選體格檢查，定於本月廿三日至十二月二日分北（下午一時在市基隆路三段一五五巷陸軍八一六醫院）——臺中（晚餐自理）——溪頭（夜宿）。五日：溪頭（早餐代辦）——參觀實驗林（午餐代辦）——臺中——臺北。

欲參加者即日起

今年考選預官體格身高必須在一五四公分（含）以上，體重必須在四十四公斤（含）以上，兩眼裸視均在〇・六以上，經矯正後一眼須在一・〇以上，一眼須在〇・八以上才合標準規定。

此次體格受檢日程的分配是以各同學兵籍所在地爲單位，受檢時每位同學必須隨帶國民身份證及學生證，各區受檢日程如下：臺北市（十一月廿三日上午九至十時，臺北縣、桃園、新竹、苗栗、臺中縣（十一月廿九日下午二時至三時止），臺中市、彰化、南投、雲林、嘉義（十一月卅日下午二時至三時止），臺南市、高雄市、高雄縣、臺南縣、屏東（十二月一日下午二時至三時止）臺東、花蓮、澎湖（十二月二日下午二時至三時止）。宜蘭、基隆、

凡合於舊制征訓預官同學而未實施預官分科教育及合於征訓預官之僑生而志願征服預官役者，統限於本月底前逕向教官室申請辦理。

時事教育有獎徵答達標準者名單公佈

週四假大禮堂抽獎

【本報訊】政治學會主辦之「中國文化學院六十學年度第一次時事教育有獎徵答」，定於本月二十五日（星期四）十二時四十分，假大禮堂，恭請院長蒞臨指導抽獎。

據政治學會表示：此次有獎徵答，因參加同學踴躍，達到標準者計有：中文系：陳雲卿、劉景謀、李景雲。史學系：陳佳正、蔡明釧。新聞系：賴籐隆、黃汝安、林忠慶、郭政煌、陳榮耀、鄭紹涑、吳富信、許金發、王辰隆、楊熾書。政治系：許穆彰、蔡美珍、莊明嘉、周忠義、林恩祥、徐積均、張志宏、王玉種、黃容安、林尚嘉、熊家燕、賴美惠、陳振華、林詩國、黃金瑞、萬秀美、吳淑貞、陳月卿、陳文達、簡美玉、林友鴻、歐淑麗、許繼峰、李惠明、朱裁寶、崔台靈、楊博仁、鄒俊一。經濟系：陳梅霞、楊麗瑛、邸金基、陳夢伍、徐惠雲、李萍、陳麗蓉、陳志妙、陳美伶、林杏華、陳淑媛。音樂系：周淑惠、翁淑敏、林文惠。戲劇系：汪京台、鄒復基、何豐國、廖燦輝、蔡明福、陳德旺。觀光系：劉漢榮、齊少文、林碧華。化工系造紙組：李文清、黃明輝、蔣崑德、余錦珍、王冠王。勞工系：陳仁壽、陳能武、彭乾城、李潤身。美術系：梅美美。海洋系：吳鴻坤。建築系：謝仁楷。植物系：黃丁富。市政系：高茂存。家政系：王佩華、徐嫦、林詒彤。德文系：陳彥威、黃小鶯。法律系：傅文樹。邵伯魚。東語系韓文組：謝鳳嬌、吳明樹、陳碧蓮、江杉結、羅美財、徐龍生、王杏娥。東語系日文組：吳美容、莊志權、吳美玲、黃惠珍、戎巧復、林聲芸。英文組：林錦鶯、謝宏興、葉清松。夜間部商學系：張慶炎等一〇四名，敬請同學撥冗參加。

魏欣茹！可欽！可佩！

勤工作！無怨！無尤！

【本報專訪】「能考上夜間部，完全是神的安排。」

在本校夜間部七百八十名新生中，魏欣茹同學是全校唯一穿着藍裙白帽——修女制服走進教室的學生，她表示能考進本校夜間部完全是神的旨意。

來自花蓮的魏欣茹，白天在聖家會修道院研究神學，晚上則在本校進修，當五年前從花蓮女中畢業後，她隻身來到臺北工作，並住宿於聖家會宿舍，她說：「看到修女們的服務精神，使我深深的感動。」

在經過兩年修道院的初學後，在五十七年，魏同學成爲聖家會的修女，她笑了一下說：「在開始的時候，家裡對於我加入修道院的事不太贊成，但現在已經不再反對了。」在擁有八位兒女的魏家中，她排行老四。

魏同學每天從早上五點就開始她一天的工作，讀經、祈禱、打掃、傳道、拜訪會友等等都是她每天必做的事，她說：「有時候在教會講道，有時候則登門佈道。」她認爲能爲別人服務是一件最愉快的事，況且白天的服務工作，並不影響她夜間的進修。

雖然獻身於天主教，但她並不反對其它宗教，她總認爲各種宗教都是以服務人群爲宗旨，他們的教義也大同小異。她還表示希望能多瞭解其他宗教。

魏欣茹同學現任本校夜間部社工系一年級班代表，該班一位林姓同學說：「對於魏同學的進修精神，我感到非常的佩服。」

她再一次的笑了一笑說：「對於我在晚間讀書的事，教會人員並不反對。」

她爲何要選擇社工系呢？她說：「社工系是一門與社會工作有關的科系，我希望能從此學到更多有關社會工作的事，以增加我服務社會的能力。」

（本報記者王昭麟）

進修精神・難能可貴
服務邁力・不計得失

新社團簡介

華岡慈幼會

一個以服務爲宗旨的社團——華岡慈幼會，爲本校揭開慈善楷模的序幕。

這嶄新的社團，目前擁有九十多位社員。發起人吳慶玲同學談到他們創立的動機時說：「好久了，我們都有個願望，希望能辦個托兒所，爲社會做些事情，但由於經費不足，只得退而求其次，在學校招集一些熱心的同好，貢獻自己微薄的力量，幫助那些幼弱殘傷的人。」

他們計劃每星期一、三、日三天，將前往各育幼院、托兒所、養老院等地方，隨之而到的不僅是衣物、書本、慰勞金，還有那最彌貴的溫情。

「我們教他們唱歌、跳舞，和他們遊戲、講故事，更幫他們溫習功課。」吳同學臉上展露出滿意的笑靨。

「可惜我們的能力是有限的，無論物力、財力或人力，我們都須要各方面的支持。」談到現實，她有些感慨。

面臨着這些問題，吳會長呼籲：希望同學們能慷慨的捐獻衣物、書籍、金錢，以支助這個社團的活動。

「在人力方面，我們絕對重質不重量，『熱忱』與『愛心』，是我們最企盼的。」

據慈幼會長表示：報名的同學雖多，但實際參加活動的沒有幾位。她說，我們不能本着一時的好奇，眞正的服務是要持之以恒的。

對於這麼一個慈善社團，我們眞誠的希望它能眞正的爲社會有所貢獻，當然在行動之後，還需要社會能給予多方面的支持與援助。

華岡互助儲蓄會購買儲蓄券統計表

起日五十月十年十六
止日五十月一十至

行政單位

名次	單位	張數
1	教務處	449
2	訓導處	189
3	儲蓄會	115
4	圖書館	90
5	總務處	65
6	華岡書局	44
7	僑生輔導中心	41
8	人事室	33
9	財務組	29
10	榮民隊	26
11	主計室	22
12	秘書處	15
13	博物館	11
14	華岡育英會	10
	語言中心	10
15	電腦中心	9
16	院長室	8
17	華岡學會	2

研究所

名次	所別	張數
1	哲研所（碩）	16
2	地學研究所（博）	10
3	史學研究所（博）	8
4	中國文學研究所（博）	5
5	實業研究所（碩）	3
	文學研究所（碩）	3
	史學研究所（碩）	3
	農學研究所（碩）	3
6	地學研究所（碩）	2

其他單位

名次	單位	張數
	校友	37
	華岡中學	37
	共同科教授	10

大學部

名次	科系	張數
1	經濟系	555
2	家政系	307
3	市政系	190
4	戲劇專修科	117
5	戲劇系	84
6	企管系	72
7	中文系	61
8	政治系	55
9	園藝系	47
	英文系	47
10	物理系	40
11	哲學系	38
12	海洋系	33
13	地理系	31
14	美術系	30
	勞工系	30
15	俄文組	28
16	新聞系	26

大學部

名次	科系	張數
17	法律系	24
	體育系	24
18	氣象系	19
19	日文組	16
	法文系	16
20	舞蹈專修科	13
21	德文系	12
22	應用數學系	11
	土地資源系	11
23	造紙系	8
24	印刷系	7
	史學系	7
25	陶業組	5
26	觀光系	4
27	韓文組	3
28	建築系	2