中華民國五十七年十月十日創刊　第六五五號

華夏導報

社址：中國文化學院辦公室：八八六〇八九
編輯部：八八六一四二

（校刊）
非品賣

發行人：蕭師毅
社長：鄭貞銘
主編：聞新學系
發行：華岡書局

國民大會借用本校 寒假假期考慮延長

【本報訊】本校寒假放假期間可能將延至三月底，開學日期可能在三月底後，此次延長係由於國民大會的借用本校校舍。

總統於本（一）月十日頒佈第一屆國民大會第五次會議召集令；會期將從二月二十日起至三月底止。

本校張創辦人為支援國大開會，以「地利」之便，讓借本校作為國大代表們住宿、休息的地方。

據悉，為免影響畢業班同學課程，將暫用城區部教室上課；一、二、三年級開學日期可能順延，並可能利用假日補課。

【本報訊】第一屆國民大會第五次會議，將假本校舉行部份討論，並以本校校舍為休息的場所。

本校特撥出大菁館和博愛樓，供代表們使用。凡住在大菁、博愛兩樓的同學，須於本月十五日前搬出。

由於此次的會議，目前本校各有關方面正努力加緊於整建校舍及美化環境之中。

英語會話寒假開班

【本報訊】為提高本校同學們的英語會話程度，語文中心頃決定於本月十四日開始授課。

由於名額有限，只預備開一班四十人，希望有意同學，最遲於十七日前，向語文中心報名。凡是大學部二年級同學均可參加。

原則上，語文實習將不收費用，上課的時間是每週一、三、五上午十時。

韓學人吳致成將受名譽學位

【本報訊】韓國籍學人吳致成，將接受本校名譽哲士學位。

頒贈典禮將於明（十五）日上午十時四十分假大仁館，地點在語文中心的A教室。

教材方面，俟上課後，徵求同學意見後再決定。

人間有溫暖 四季皆如春

【本報記者高麟三特稿】一群默默耕耘，不問收穫，而在別人放假期間，放棄休息的「社會工作隊」，在寒假中，將其溫情帶給了孤、殘的兒童們。

在去（六十）年的十二月十五日，由本校日、夜間部三十位同學組成的社會工作隊，在夜間部汪志冀先生的領導下，訪問了臺北市立綜合救濟院殘教所，和他們渡過了一個早到的耶誕節；繼之，今（六十一）年的元旦，又做了第二次的訪問，這是一次郊遊的性質，帶着這些年幼殘廢的兒童們，到飛機場、榮星花園遊玩。

幼而殘廢的小孩子們，他們將愛心分與了這些年「社會工作隊」的宗旨，由本校三十位同學，成立了將近五年，本着愛心互助的精神，據該隊的葉清泉同學表示：「這個服務隊是同學們自願參加的，一切費用，均由同學們自己負責或募捐而來。這些同學們犧牲了寒假，全部住在學校，隨時為學校及社會貢獻服務的力量。農曆年，他們將再度地訪問里港信望愛育幼院、大同婦孺教養所。這些孤殘的幼兒失去了一般兒童所該得到的「愛」，我們是不是更該以「關懷」、「愛心」來幫助他們，去探望他們呢？

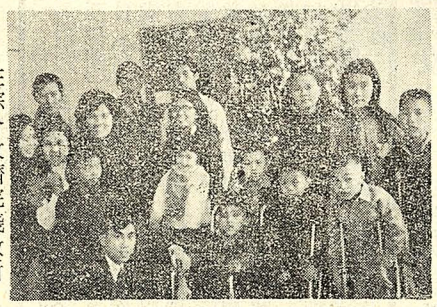

・在綜合救濟院殘教所・

日本史學家來校訪問 研討佛教道教及藝術

【本報訊】來華訪問的日本史學家們，六日上午十時在本校與我國學者舉行「中國民間信仰、佛教、道教及藝術」討論會。

這項討論會由院長蕭師毅及吳經熊博士共同主持。會中，中國民間膜拜的土地神，成了中日史學家們熱烈討論的題材。

日本史學專家訪問團團長酒井忠夫教授曉雲法師，也以「佛教藝術與民間信仰」為題，在會中提出報告。

此次討論會，我國出席的學者有方豪、黃得時、婁子匡、施翠峰、及札奇斯欽等十餘位。

「國父思想教室」舉行，屆時各住校同學欲參加典禮者，皆請穿着整齊。

本校的第一位音樂博士

郭長揚

【本報記者王昭麟特稿】上（十二）月十八日，在本校慈孝堂內產生了校內的第一位音樂博士——郭長揚。

郭長揚博士畢業於本校音樂研究所，現任本校夜間部教務主任。

他認為：中國民謠的音階以五聲為主，調性祇有中心音與主音，沒有大、小調之分。

「音階與調性是我國民謠最大的特性。」

「中國民謠分析研究」是郭主任的博士論文題目，七位口試委員——蕭滋（美國人）、羅時實、梁在平、鄧昌國、張錦鴻、莊立本、俞大綱，一致通過這篇論文。

他化了三年的時間去收集資料才完成這篇論文，兩年在國外，一年在國內。

民國五十二年，亦即建校第二年，郭主任進入本校音樂碩士班，至五十六年升入博士班，在這期間，他曾經擔任音研所的秘書，五十七年考取了「東西文化中心」獎學金，進入夏威夷大學，六十年回國。

去年中國音樂研討會在香港舉行時，郭博士是少數被邀請者之一，在會中，他發表了「中國藝術歌曲曲調分析」論文。

十五年前他走出了臺大外文系，雖然主修的是英文，但A、B、C、D畢竟抵不住DO、RE、ME，於是在走出了最高學府的同時他進入了最「高」學府的音樂研究所。

音樂一直是他的興趣，在求學時期，念英文的時候少，練音樂的時候多。

他認為做任何一件事，最重要是要合乎自己的興趣，名利都在於其次。

「昔日春光多明媚，如今永逝不再回……」

根據十九世紀浪漫詩人華特瓦斯（Words-worth）的作品——「天涯何處無芳草」（Splandor in the grass），郭長揚博士寫成「昔日春光」一曲。

「昔日春光」曾被中廣「音樂風」節目選為去年八月份新歌，並錄製成唱片。

郭博士準備於明年參加教育部的博士考試，屆時將成為國內的第一位音樂博士。

他祇希望能對音樂有更深的了解，更祇願能把所懂的傳授給年青的音樂朋友們。

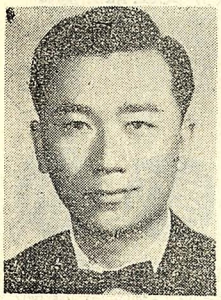

輕歌慢曲凝絲竹
華岡疑是昭陽殿

【本報記者鄭夏琳特稿】濛濛雲霧一座仙宮，宮中飄縈着襲襲雅樂。寒假的華岡，由於國樂社的集訓，更成了一個迷人的人間仙境！

當大家歸心似箭地準備行裝之際，國樂社員却早計劃了利用此安靜的大好環境，自元旦起集訓十天，期朝夕砌磋琢磨，以更進一步地研練。

參加此次集訓的三十多位社員，有的原就住校，有的却是才從臺北搬個大棉被來的。連日淅瀝的落雨和呼嘯的狂風，絲毫不減他們學習的興緻。大清早個個就提着自己的樂器，從大倫館及大菁館的宿舍來到大禮堂和仁三〇八，三〇九，三一〇教室苦練，惟恐趕不及進度。新曲幾乎天天等待着，稍一怠忽，便得落人之後，此種緊張生活，是正享着假期的其他同學所難以想像得到的。然而其學習效率竟是令人驚異地快速！每日三餐是他們一天裡最輕鬆的時刻，趁此也才得以活動一下。因此，前往餐廳一日六回相同的路途，却毫不令他們厭煩。

社員中，女同學多來自中文系。她們認爲讀中文系，是理所當然該學國樂。此外，國樂悠幽的曲聲，也是吸引她們的主因。

集訓分四組練習，有彈弦、拉弦、吹管和古箏，除分組練習外，還要合奏。許多社員兼習兩種以上的樂器，女社員則多會古箏，「錦上花」、「千聲佛」、「上樓」、「百鳥朝鳳」、「南進宮」、「平沙落雁」，或是「花好月圓」、「新年樂」、「蓮池仙踪」等，會合了琵琶、笙、笛、簫、南胡、箏、揚琴和其他彈弦樂器，曲曲動聽，幽幽傳出，爲此人跡罕至的無人城，更添了神秘的色彩。

短短的集訓期間，社員們規律地生活着，天天自大清早到夜晚一十黙多一同吃飯有刺骨的狂風和冷冷的暴雨，裏面却有娓娓的友情。

這一群國樂的同好，爲他們之喜愛，浸浴在樂聲中，他們陶醉了十天，他們也滿足了十天，他們得到了太多，太多。

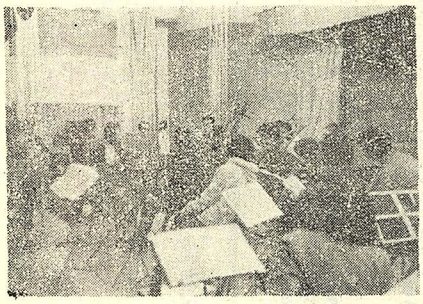

低眉信手續續彈
大珠小珠落玉盤

記國樂社寒期集訓

美國通訊——黃國華校友致創辦人函

美西地區（包括十三個州）中國同學反共愛國會議業於昨日（十二月四日）在舊金山中國城勝利堂召開，出席同學非常踴躍。黎老師東方特由聖地牙哥趕來參加並作專題演講，並兩次提到中國文化學院，博得不少掌聲。下午分組討論，共計五大項，就是如何加速國內革新政治、經濟、外交、教育以及海外反共組織行動與方法，每項分爲四組，同學們發言極爲踴躍，亦甚爲中肯，文參處將整理後送請中央參考。此次美西地區反共愛國會議召開已圓滿結束，生忝屬籌備委員之一並爲議事組負責人，王啓槐（政研七）兄亦參與籌備工作，吳峰兄當選爲大會主席團之一，光豫兄亦陪同黎老師暨師母參加大會，黃國昌（三研七屆）兄特從洛杉磯來出席會議。學期結束在即。

十二月五日

通訊地址：Huang Kuo-Hwa 2622 Jackson St. San Francisco, Calif. U.S.A. 94115

關於愛蘭娜女士——陳如一先生致創辦人書

近已先後閱見「美哉中華」畫報第三十七期所載「我愛中國」一書著者愛蘭娜女士，創新周刊第三十期選載拙作「我愛中國書後」（刪去「附記」一段），又該刊第三十四期發表愛女士上我　公書影印全文，冠以「拉丁美洲與中國」一題。我　公對愛女士之愛護與鼓勵，可謂無微不至，在間接方面，亦即所以激勵國內青年之愛國心理與學習精神，影響至爲深鉅！如近接文化學院中文系四年級同學徐明義十二月十二日來函中謂：「……我華岡報刊雜誌（美哉中華、華夏導報、文藝復興、創新周刊），……則不憚其煩地刊載愛教授的專文（經常影印刊出）供我們學子學習，　張夫子的遠見及氣魄，只有身歷文化學宮，方得見百官之富，……愛教授蒙　夫子諭知『疾風知勁草，板蕩識忠臣』，實在是愛教授最大的榮耀！」舉此一端，亦可想見我　公之苦心孤詣，對當前士風之影響，爲何如也。「我愛中國」一書，近已稍加增訂，正再版中，在愛女士「再版弁言」中，並已提及我　公特在「美哉中華」闢有專頁，加以介紹，一俟出書，當即寄奉。

六十年十二月十九日

張緒心教授致創辦人函

曉峰先生前輩尊鑒：

年前返美後，曾上一書致謝，諒達尊前已久。玆有懇者，晚受美國亞洲學會太平洋分會 Asian Studies on the Pacific Coast 之託，邀請中外學者若干人，參加明夏六月十五日至十七日，於加州 Monterey Institute of Foreign Studies 舉行之年會學術討論。晚主持之議題，爲「一九三〇年代之中國國民黨與中國。」現已接受參加此一議題討論者，包括紐約大學政治系主任熊玠教授，俄亥俄大學歷史學唐納教授（Danald Indan），蘇聯國家科學院遠東研究所所長賽納金教授，（Boris Eanegin）評論員爲對國共關係極有研究之吳天威教授（T. W. Wu, Appalachian University）。國內方面晚擬邀請貴中國文化學院史學系主任教授郭榮趙兄參加。郭兄學兼中西，素所欽仰，今春在澳洲參加第二十八屆東方學者會議時，更得聞高論。如能來此參與盛會，其對我國目前經由學術交流途徑，促進國民外交，與中國文化學院聲譽，必大有裨益。如先生對晚之邀請，惠于批准，當即函大會總部短期內寄送正式請柬副本，直達先生處。

愚晚張緒心謹叩上六十年十二月廿一日加州州立大學歷史學副教授

△本校訓導處於本月十日假慈孝堂舉行工作檢討會報，由訓導長凌孝芬主持。除對工作同仁一年的努力表示嘉勉外，又提出了許多檢討改進的意見，並且要求同仁於寒假期間特別注意防火防盜的措施。

△本月八、九兩天，本校桌球隊參加全國獅子盃桌球錦標賽，榮獲大專團體組冠軍。

△本校體操隊將於寒假期間，舉行爲期兩個月的集訓。由廖諸易老師指導，大約有十餘名同學參加。

△課外指導組主任李殿魁博士應救國團之邀，曾於本月十二日前往軍中作爲期一週的訪問和演講。

△本校助教和研究生曾於十二月二十七日聯合前往合歡山郊遊。

△學生活動中心全體幹部於日前往墾丁公園郊遊。

△美國舊金山大學校長一行，曾於本月十一日來本校參觀，對本校各項設施咸表好評，當日中午曾在陽明山中國大飯店接受張創辦人的邀宴。