# 華夏導報

中華民國五十七年十月十日創刊　第六七二號

社址：中國文化學院辦公室：八八六〇八九
編輯部：八八六一四二

（校刊）
・非品賣・

發行人：蕭師毅
社長：鄭銘貞
主編：新聞學系
發行：華岡書局


## 靜山攝影圖書館將於大典館成立

### 為國內第一所專業圖書館

【本報訊】由中華學術院及中外攝影界聯合發起，在華岡籌設之靜山攝影圖書館，將定本月十六日上午十一時舉行揭幕典禮，由中華學術院院長張其昀博士親臨主持，並敦請法國攝影學會會長李昂博士蒞臨剪綵。

應邀觀禮者有文化局局長王洪鈞、水祥雲、錢浩，香港、東南亞、旅外華僑攝影名士、臺灣省各縣市攝影學會會長等三十餘人。

該館座落於中正圖書館南側，係目前國內第一所專業圖書館。館內收集了中外人士贈送的有關攝影書籍、雜誌、影集，中外名家攝影作品，最珍貴的是郎靜山先生從事攝影工作六十三年來攝影代表作品。

此項活動為慶祝郎靜山先生八十大壽及其從事攝影六十三週年紀念的活動之一。

【本報訊】僑務委員將長作會委員長高華信將於本月十四日上午行會同教育部有關單位，前來本校訪問。

據悉：高委員長此行是為瞭解僑生學業及生活狀況，並改進僑生輔導業務。

此次訪問將以座談方式進行，本校所有僑生及有關輔導人員該日上午九時均將前往慈孝堂參加座談會。

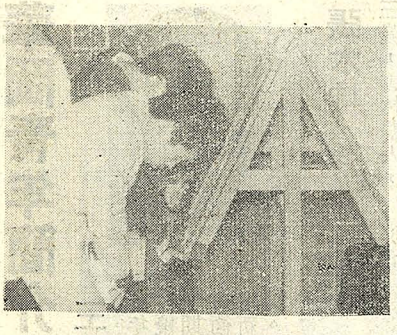

為閱報折腰，苦矣！

### 華岡書局參加全國圖書展覽

【本報訊】為恭祝總統當選連任暨慶祝青年節，華岡書局參加中國青年寫作協會所主辦的全國圖書大展覽，地點在北市武昌街一段七十七號，時間直至四月十六日，會場備有書刊及紀念品贈送。

### 華視來函

#### 徵男演員

【本報訊】課外指導組頃接中華電視公司總經理劉先雲先生來函，謂華視亟需青年演員，望本校遴優推介。本校男同學有興趣者，可自本月九日至二十日携帶相片及戲劇經驗等資料到課指組劉鈺梅助教處報名。

## 夜部畢業典禮需着整齊服裝

【本報訊】本校夜間部畢聯會定於四月十一日晚上七時，於城區部大夏館召開第二次畢聯會議。

夜間部畢聯會表示：夜部應屆畢業生，參加畢業典禮時須穿着整齊服裝：男生須着白襯衫、深色西裝、深色領帶，女生須着淺色旗袍。各生的畢業感言及學士照須於本月十五日前交齊。

## 佛研所舉辦講座

【本報訊】中華學術院附設佛學研究所，於昨日下午四時在大義館慈恩堂舉行第四次佛學講座，由佛學研究所所長周邦道主講。講題是「佛性研究」。佛研所此後將做一連串的演講，歡迎對佛學有興趣的同學踴躍參加。

【本報訊】本校基督教研究所，為加强同學們的英文程度，決定自本月九日起，每星期日上午八時半至九時半，在大恩館德生堂舉辦英語演講，將由美軍上校威爾遜主講。並於十二日起，每星期三晚上七點半，於同地，舉辦英語會話講習班，由美籍教師宋華德主講。

## 土資獎學金已評定揭曉

【本報訊】由社會熱心人士捐贈給本校土地資源學系的「優秀清寒學生獎學金」，經評審委員評審結果，共錄取三人。他們是土三陳慶華、侯嘉隆、土二楊玲翡。

## 大一英文教處進度業經排定

【本報訊】本校為使大一同學的英文課程，有相同的進度，規定英文課在期中考試前，必需教完第三、七、十二、十三、十四課。文法從一二九頁至一六二頁，作文一篇。在學期考試前，必需教完第十五、十六、十七、十八、十九、二十課、文法從一六三頁至一九六頁，作文一篇。作文，可由任課老師自行命題。

### ・簡訊・

△本年大專院校應屆畢業僑生生產技術講習會，學員名額分配已定，本校共計十一名。

這次講習會係以接受農、工、商科系之應屆畢業僑生為限，實習期間為兩個月，因限於經費的關係，學員實習津貼每人每月仍發給新臺幣六百元。

凡欲參加同學，可至僑生輔導中心領取申請表，辦理日期至本月二十日止。

△工讀生名單已公佈，請各工讀同學速至各工讀單位報到。

△星期日晚上電影將放映「情海波浪」，由羅勃韋納、史坦麗華主演。

## 活動中心業已開放

【本報訊】學生活動中心本學期已遷至大恩館三樓，目前大致佈置就緒，即日正式開放。

活動中心總幹事賴國材表示：該中心場地雖小，各種橋牌、象棋等交誼器材却無缺，歡迎同學使用。

賴總幹事籲請：各位同學務必愛惜公物，不要胡亂搬動或咨意破壞桌椅、器材。

## 英文系公開徵求本大英演比代校專文講賽表

【本報訊】英文系徵求參加北區扶輪社所舉辦之全國大專英文演講比賽本校代表，歡迎有興趣同學於四月十八日以前報名參加。

英文學會表示，該項全國大專英文演講比賽定於五月十日舉行。歷屆本校代表係採公開選拔方式，今年決定由英文系系主任負責甄選。願意參加同學即日起至限期止，前往英文系辦公室報名，當場甄選。其題目為「HOW CAN WE IMPROVE OUR ENVIRONMENT」。

## 競賽捐款・都不後人論功行賞・個個有獎

【本報訊】本校同學熱心響應愛國軍備捐獻運動，以及參加校外各項活動，獲得優良成績者，均獲校方各項獎勵。

△日二余立龍參加臺灣省第七屆國語文競賽獲得個人作文第一名，特予記大功乙次，中三陳安培，獲個人書法第二名，記小功兩次。戲劇二曾西覇，獲團體辯論優勝，記小功乙次。

△經四林榮成，於寒假期間在高雄市拾獲巨款交憲兵隊招領，廉潔可嘉，特予記大功乙次，藉資鼓勵。

△紙一黃東榮，於寒訓期間在成功嶺拾獲四佰元及證件，當即呈交招領，特予記小功乙次。

△化二陳宏德、化一羅際明、政一張肇騰、土二李世平、園二黃慶瑜、畜一徐銳文等響應愛國軍備捐獻運動，給予各記小功乙次。

△印四許明綱、海三廖鴻志等參加冬令育樂活動，服務熱心，表現卓著，特各記小功乙次。

## 勞工學會徵求稿件

【本報訊】勞工學會系表示：勞工學會將即出版系刊，對外徵求稿件，凡有關勞工方面的專門報導或其他性質的文章均表歡迎，文體數字不拘，有興趣投稿的同學，請於四月十五日以前，逕交勞工系辦公室。

# 華岡青年簡介

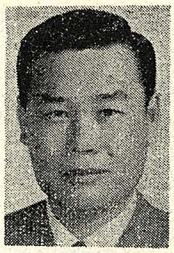

**王秉哲**　男，三十七歲，河南省人，夜間部社會工作系三年級學生。

優良事蹟：曾選爲五十九年度第二學期華岡青年候選人。同年擔任代聯會衞生組長，表現良好。參加六十年度新生訓練服務工作努力，獲學校記功。推動愛校建校儲蓄運動，成績斐然，現任本校知識青年黨部小組長。

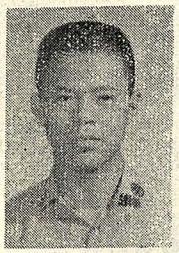

**張木坤**　男，二十三歲，雲林縣人，夜間部化工系造紙組四年級學生。

優良事蹟：曾被選爲「華岡化工」編輯，協助完成創刊號出版。五十九學年度膺任化學工程學會總幹事，極力發展校譽。舉辦參觀工廠，使學生獲得理論與實際的配合。家境清寒，秉堅忍不拔之精神，努力向學，品識俱優。

**李璧燕**　女，廿一歲，嘉義縣人，夜間部經濟系三年級學生。

優良事蹟：曾任學藝股長。土風舞隊隊長，指導教授土風舞。每年獲校外臺灣省菸酒公賣局第一酒廠獎學金，並曾獲民族晚報及臺灣省勞工之友社獎學金。現任班代表，協助學校在該班極力推行愛校建校儲蓄運動。

**禹如藻**　女，二十二歲，安徽省人，夜間部市政系五年級學生。

優良事蹟：成績爲全系第一名。曾任體育社副總幹事暨資料組長、社刊主編，表現優良。榮獲六十年度陳果夫獎學金，爲本校唯一獲該項殊榮者。協助民族精神教育成果競賽有關資料之搜集整理，致本院榮獲全國各大專院校之冠。

**岑得香**　女，二十四歲，廣東省恩平縣人，夜間部商學系國貿五A學生。

優良事蹟：品學兼優，每學期成績均列第一名。熱心公益，各種活動均踴躍參加。每學期均全勤，待人處事，平易近人。愛護學校，忠心國家。

## 華岡青年簡介

---

## 圖書館

我在圖書館門口碰到佳琪。

「來看書？」「等人。」

我在圖書館一樓碰到君威。

「來看書？」「睡覺。」

我在圖書館二樓碰到國坤，

「來看書？」「找人。」

我在圖書館三樓碰到偉明，

「來到看書？」「上廁所。」

我在圖書館四樓碰到黛妮。

「來看書？」「看風景。」

我從四樓下來，向看風景的黛妮告別。

向如則畢的偉明告別，向找人的國坤告別。

悄然走過睡覺的君威。

來到焦燥的佳琪面前，伸出右臂，挽着她離去。

## 車站

四五點鐘，下課時間，大義館後華岡車站又排起了一條長龍。

行列中間老徐、老方、老劉三個人熱烈交談着。

「現在華岡車站的秩序，眞是和以往大不相同了。」老方說：

「不錯！」老劉說：「沒有鐵欄杆也沒有教官，可是却沒一個人插隊、擠車。」

「可見華岡人的自尊心，到底沒有完全喪失啊！」老徐說

「唉！想以前擠車、搶位子的情景眞令人寒心啊！不但個人榮譽喪盡，學校名譽也給破壞了，還好現在改善了。否則眞不知要怎樣發展下去哩！」老劉接口道。

「其實不用搶，大家排隊，一定有位子的嘛」老方說。

「對了！」老徐說：「這樣不但秩序好，對大家也有利。」

公路班車遠遠的開來。

「只是！」老劉沮喪的下了一個結論「我們再也享受不到擠車的樂趣了。」

暮色中，只見三個低着頭，垂着肩的身影消失在車子的入口。

## 義務勞動

這是一個風和日麗的日子，百花池邊坐着小趙、小錢、小孫。三個人正天南地北的胡聊。

「我覺得這路橋實在難看。」小錢說。

「我早就有這種感覺，路橋和電線眞破壞華岡整個畫面美觀。」小孫說。

「對！對！我建議埋設地下電線，和建地下道。」小趙說：「又美觀又可兼做防空之用。」

「這意見不錯，可是工程可能太浩大了吧！」小孫說。

在一旁的小錢馬上接口：「這有何難，全校約一萬個學生，每個人捐個幾百塊錢，在體育課時義務勞動一下，很快就可造好。這有什麼難，實在太簡單了。」

「那邊三位同學，請幫忙搬這幾張椅子到大義館好嗎？」一個教官在不遠喊着。

小錢、小趙、小孫起身子，拍拍褲子，不約而同的向後一百八十度轉彎，邁開步子，往反方向行去。

「眞是莫明其妙！怎麼……」

「就是說嘛！眞是的！」

「……」

## 拾零

△問：「頭髮太長不怕被抓？」

答：「沒看到我穿的高跟鞋？」

※※

△問：「吃過午飯沒有？」

答：「吃過了。」

問：「吃飽了？」

答：「很飽。」

問：「還餓不餓？」

「……」

※

△問：「下雨了，有沒有雨傘？」

答：「沒有！不過我有『美哉中華』。」

※

大義館前打霍亂預防針的同學們，面部表情各有千秋，擠眉弄眼，咬牙咧嘴狀；緊閉双目，坐以待斃狀；某女生更是玉口大開，欲哭無聲。英二林同學在注射時流出鮮血來，護士小姐興奮得拍拍他肩膀道：「你眞是位有血有肉的青年。」

※

△青年節，本校照例放假一批華岡學子，却紛紛趕至，最高學府參加會考，至誠令人感動，教授們若再不放過一馬，可謂鐵石心腸矣！

**嬝嬝春風迎面吹，且看趣事華園飛；**
**擠車當有勁，最恨難發揮；**
**髮長雖難辨，勿忘高跟鞋。**
**敲門踮脚各不同，請瞧圖書館大會。**

## 琴園漫步