華夏導報

中華民國五十七年十月十日創刊　第八〇〇號

社址：中國文化學院　辦公室：二三二　編輯部：二三三

（校刊）

•非賣品•

發行人：蕭師毅
社長：鄭銘貞
主編：新聞學系
發行：華岡書局

學術院昨日頒授李禹範哲士學位

張其昀親自主持頒授儀式

（本報訊）中華學術院院長張其昀博士於昨（七）日上午十一時假本校逸仙堂，頒授名譽哲士學位給韓國建國大學常務理事長兼董事長李禹範。

李禹範早年畢業於韓國高麗大學法學系。曾任朝鮮總督郡守，韓國中央日報總務長，嗣任建國大學事務長，並捐鉅款補充學校經費，現任該大學常務理事長兼董事長。

在儀式中李禹範致詞，强調中韓文化結匯成東方之學，是以理性與人性爲本位，發揚東方文化，是謀求世界和平之道。

李禹範爲韓國文化反共先鋒之士，近年來曾派送韓國學生前來我國就學，且在前年促成韓國建國大學與本校結爲姊妹學校，對中韓文化之交流貢獻頗多。

陳立夫及本校中文系主任林尹亦在儀式中致詞。另王正誼、龍名登、潘振球等應邀到場觀禮。

創辦人於頒授名譽哲士學位給韓國建國大學李禹範後合攝留念（本報記者李雲祥）

五強邀請賽昨初燃戰火

（本報訊）五强邀請賽已於昨日中午開鑼，至本報截稿爲止，已經賽畢者，計有男足、男排、女籃各一場。

首場足賽，肯拼肯纏的畜牧系以一：〇力克擁有五名校隊的化工系。

該場所進唯一的一球，是在上半場開賽十五分鐘時，畜牧前鋒金憲在距化工門前八碼處抽射破網的。

化工系昨日踢來零亂，雖然個人技術不錯，但默契不夠。據化工隊廖文柄同學表示：默契之欠佳是由於幾星期來忙於考試，疏於練習所致。

男排首場，實力堅强的體育系以二：〇勝經濟系。

體育系攻勢凌厲，分別以十五：六，十五：十直落兩盤。

女籃首場，美術系以二：〇勝新聞系。

今日賽程：十二時十分男足：體育對經濟，男排：體育對植物，女籃：舞專對園藝。十六時，女排：體育對勞工，男籃：體育對化工。

拋磚引玉爲華岡「僑生之母」贈仟元

（本報訊）僑生輔導中心主任楊秀鶴捐贈新台幣壹千元給華岡學會，作爲學會基金。

楊主任因事即將返回印尼，這位被譽爲「僑生之母」的女教育家表示，她希望這筆捐款能拋磚引玉，期待所有畢業同學能紛紛響應捐款，「積少成多，聚沙成塔」，齊力共爲學會奠定基礎。

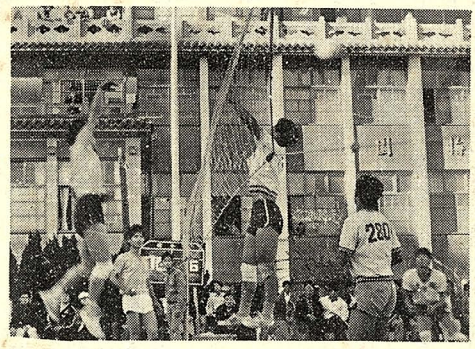

五强邀請賽昨日男排體育對經濟中的一個精彩鏡頭（本報記者李雲祥）

哲學座談會下週三舉行

（本報訊）哲學系訂下週三假仁三〇四舉行第二次師生哲學座談會，由哲四徐惠隆同學主講，題目爲「西方美學的諸般問題與藝術的特質」。該座談會乃爲促進師生感情交流與學術問題之探討。

日本合氣道訪華團昨蒞校訪問

並於大禮堂舉行表演賽

（本報訊）日本關西學生合氣道競技聯盟反共友好訪華團一行廿人由團長內山雅晴率領於昨（七）日下午蒞校訪問並舉行表演賽。

關西學生合氣道訪華團是來參加我國明（九）日舉辦的合氣道多季表演賽。昨日在本校的表演賽是該團在華的首次表演賽。

昨日的表演賽計分兩部分，一是比賽的介紹，另一是合氣道本部的訓練法。

昨日到大禮堂參觀的同學非常擁擠，禮堂裏都坐滿了同學，台上則是叱喝連連，戰況甚爲精彩。蕭院長夫婦也蒞場觀賞。

（又訊）司徒雷登獎學金亦已接受申請，凡本校大學部學生上學年學業成績八十五分以上，操行甲等，而家境清寒且未接受其他獎學金者均可申請。以上二種獎學金均至訓導處獎學金組接洽申請。

日本合氣道訪華團昨午蒞校訪問並舉行表演示範圖爲示範一之作動（本報記者李雲祥）

獎學金消息

（本報訊）張知本獎學金已開始接受申請，凡本校法律、政治系學生、上學期學業總平均成績八十五分以上，且無任何一科不及格，操行成績甲等，體育成績乙等者均可申請。

訂文化一周贈莘莘叢書

（本報訊）本校同學訂閱文化一周將可獲得莘莘叢書一本。

文化一周係本校新聞系同學所辦對外發行刊物。

據該報總經理表示：凡於本月內訂閱文化一周全年乙份，則贈送莘莘叢書一本。（任選）

有意同學請於每日中午到大成館四樓編輯室訂閱。

影訊

（本報訊）今日晚間放映電影，上映華納喜劇片「赤足董事長」。時間、地點照舊。

求人事！

（本報訊）事求人！中文系同學就業機會！

雲林縣立虎尾國民中學頃來函表示：該校將於本（六十一）學年度第二學期，聘國文教員乙名，特請本校中文系推荐畢業校友乙名。

如有中文系文學組畢業且願任教者，可去函，並附簡歷壹份寄至該校。

一個到達現階段文明最高峯的國家

美國

共同科目系講師 賴豪賢

美國科學發達，環境良好。以千百億美元龐大的經費，用於探月與探測其他行星；用取百十萬科技人員，科學家、工程師、技術人員以及許多有關工業的配合支持，月球之行已獲成功。美國首次載人登月阿波羅十一號之太空艇，於一九六九年七月二十一日在月球表面着陸，以後又經歷四次，末次「阿波羅計劃」登月決定在本（十二）月七日舉行。之後，美國將進行「阿波羅實用計劃」，以及發展更大的太空站計劃。阿波羅實用計劃，可能發射一個在月球軌道上飛行的太空站，從這個太空站上，太空人可以隨時登陸月球。他們可以在流動的探測站內，在月球上工作二至四週後，再返回太空站。但至目前爲止，太空科學的進展，主要還是針對我們人類居住的地球。預料美國在一九七五年以後，將發射一個較大的太空站到地球軌道上去，以便作更有效的科學實驗和地球資源的觀測。如預測氣候，發展漁業、礦產資源和管制交通等等。在這個太空站內包含有各種專家，站內並有舒適的設備。爲了供應這種太空站，美國太空總署正在研究發展一種耗資數十億的太空往返軌道交通工具—太空梭車，這種將爲二節火箭的飛機，可如同火箭一般垂直起飛，並如同一架飛機一般，在噴射機場作水平降落。當然科學的發展，同時也已使得人類進入了太空星際探研之門。美國物產富饒，工業技術進步，目前人類登陸太陽系內的行星，只有美國的財富能夠達到。

工業經濟的發展是以應用科學爲基礎，應用科學的發展又以純粹科學爲基礎。美國人有執着的毅力和愛好求新的精神，處處認眞不懈，因而建立了科學的基本精神、整個觀念，以及科學的素質。這是美國工業經濟發展最值得注意之處。

一個科學進步的國家，其工業發達是必然的應有的，通常我們一談到工業就會聯想到科學，科學與工業相互的關係，我們可以概括爲下列三點：

①科學與工業是相輔相成的，因科學進步發明新事物、新東西，然後工業才有生產的對象。

②工業是供給科學實驗和表現的地方，科學研究運用於工業上，得以高技術促成高度工業化。

③工業發展的結果，獲得龐大的財力。又可以支持新的科學研究，而使科學更進步更發達。

愛因斯坦說：「科學是使我們混亂分歧的意識經驗合乎一個邏輯上一致的思想系統的努力。」有科學態度的人應充滿追求科學知識，或客觀眞理的熱情。在研求眞學問的事業上要有百折不撓的精神與決志。哲學家杜威解釋科學態度說，科學態度是一種熾烈的好奇心，一種富厚的想像力，一種對試驗研究的愛好。英國學人戈爾登（Sir Francis Galton）說科學態度是一種內在的刺激力，使人在治學的路上往上攀登，並使其有不達到最高峯不停止的決志。中途如遇攔阻，這力量使其奮鬥努力，直到攔阻打破或排除，又能繼續前進而後已。又美國社會學家柯萊（Charles H. Cooley）在評論另一位社會學大師孫末楠（William G. Sumher）時說：「孫末楠之所以能使自已與衆不同，並使其著作成爲有用之書，是因爲在他的人格中有熱力，有刺透事物的眼光，有對社會科學的信心，有無限的工作力量，又對他自已的著作和思想有極大的謹愼。孫末楠人格中這些美德都是科學態度的重要原素」。

美國立國之初僅有東部十三州。這些州今日已分隸十六州，並有另外三十四州，相繼獲准加入的，現在美國已有五十個州。

很多州的界限似乎是依照一種有規則的方形圖案而劃定的。事實上，在原來十三州以西的全部美國土地，確是以每一平方哩（二點五六平方公里）爲一方格而加以有規則地測量。此項劃分土地的方法，含有對處理量與運算之間精確關係的數學科學之意義。影響他們最深的哲學家之一是牛頓。牛頓曾以學理說明整個宇宙如何依照數學法則運行。籌劃此項測量的美國人士認爲，這種次序觀念也可以應用於人類事務方面。（一）

如花盛開的妳

寫給小蕙二十一歲生日

當二十個整年的
最後一次子夜滑過
遂有一種新的成長孳生
若玫瑰綻開時的芬芳
若羅蘭怒放時的清香
而婀娜柔情的女郎
由蛻變中益形風采
玫瑰我所鍾
將之別在衣襟旁
羅蘭我所愛
將之懷在衣袋中
却是這豆蔻年華的姑娘
我得雙手捧在心坎上
和風輕拂　草兒輕搖
我願以口哨之歌
低吹出衷心的祝福

●李榮川●

同車

○○○○○○

賀蘭山

那是兩年前的事，一個櫻花怒放的春天。

我有事獨自下山，坐在靠窗右邊，這是我的習慣，因爲淡江及觀音山一帶山色，似乎太迷人了，靠右窗可以仔細瀏覽。

車行到途中，上來一位先生與我同坐，高高的個子，和靄的笑容，交談之下，原來他就是鼎鼎大名我國第一位三民主義博士喬寶泰先生。喬先生好學不倦，他的讀書精神眞使人佩服。他談到他的研究計劃，以及使三民主義宏揚於世界的構想。他說創辦人鼓勵他再努力用功十年，將三民主義博大精深之學術體系建立起來。他已擬定了研究步驟，正準備按步實施。我想以喬先生的毅力，一定能成爲世界知名的三民主義學術權威。

最使人佩服的地方，是他待人誠懇謙虛，我雖然是他的學弟，他卻十分客氣，彬彬有禮，凡事都互相磋商，使我深爲感動。無論是朋友、學生到他家去看他，都會有賓至如歸之感。

喬夫人在校時是高材生，賢淑能幹，是喬先生最好的賢內助。我第一次認識喬夫人是在大約三年前，由於創辦人很愛護我，替我安排工讀機會，一方面在文藝復興作校對，一方面翻譯一點文章，剛好喬夫人正在創辦人辦公室隔壁辦公。她深深了解苦學生的艱苦，常對我說如果有困難可以跟她講，多少可以週轉的，雖然我因學校幫忙而已可自足，但對她助人的精神仍十分欽佩，念念難忘。

喬先生並不熱中於名利，但因爲他才華出衆，辦事熱心，深得各方器重，不但學校賦與重任，黨中央也寄望甚殷，提名他爲國大代表候選人。當中秋節前後在電視看到他被提名的報導，眞是雀躍萬分，深慶得人，趕緊向他道賀。想喬先生從二等兵奮鬥到擔當黨國重任，其志氣其毅力均使人萬分景仰。有錢按步就班而拿到幾個博士都不算稀奇，但在三餐難繼之下讀完博士則可說充滿汗水與眼淚！我是處境與喬先生相同的苦學生，才深深體會到他的成功實在不易，使人佩服。也因此，去年青商會選他爲十大傑出青年。

窗外陽光微照，國家之光明前途可期。假如我們有喬先生一類的青年才俊之士共謀國是，那才是國家之福也是我們大家之福啊！

我以有喬先生這樣的學長爲榮。想起了車上的巧遇，愈發令人難忘。

編者的話

隨著本報在各版面的革新，華苑也朝著日新又新的目標努力。

華苑，代表了大學生的言論、思想；所以不僅是文藝性的，也是學術性的、知識性的。我們的希望是：當您讀完每一期的華苑，覺得多少會有一點收獲。然後在心情動盪之餘，提筆寫出您的見解、感想。所以，我們對於主題正確、立論精闢的作品特別歡迎，同時這也是華苑最需要的。